

**Formulir Petunjuk untuk Pemohon RPL Tipe A (Form 1/F01)**

**UNIVERSITAS DIRGANTARA MARSEKAL SURYADARMA**

**Program Studi Ilmu Hukum**



**PETUNJUK UNTUK CALON MAHASISWA  
REKOGNISI PEMBELAJARAN LAMPAU (RPL)**

**Jakarta**

**Mei 2023**

## DAFTAR ISI

1. PENDAHULUAN .....	2
2. TAHAPAN PELAKSANAAN RPL .....	6
3. PENGAKUAN HASIL ASESMEN.....	7
4. PERSYARATAN CALON MAHASISWA RPL .....	8
5. PENDAFTARAN KULIAH DAN BIAYA KULIAH.....	9
6. LAMPIRAN: Tahapan Proses RPL dan Menyelesaikan Kuliah di Perguruan Tinggi .....	9

## **I. PENDAHULUAN**

Perguruan Tinggi diharapkan dapat menjadi alternatif kampus yang menyediakan metode pembelajaran yang mendukung kepentingan bekerja, agar selaras dengan amanat Undang-undang bahwa pembelajaran adalah sepanjang hayat. Dukungan pemerintah dalam upaya Perguruan Tinggi menyediakan metode pembelajaran yang mendukung kepentingan bekerja tertuang dalam Peraturan Menteri Pendidikan, Kebudayaan, Riset, dan Teknologi Nomor 41 Tahun 2021 tentang Rekognisi Pembelajaran Lampau, selanjutnya secara teknis diatur dalam Keputusan Direktur Jenderal Pendidikan Tinggi, Riset, dan Teknologi Kementerian Pendidikan, Kebudayaan, Riset, dan Teknologi Republik Indonesia Nomor 162/E/KPT/2022 tentang Petunjuk Teknis Rekognisi Pembelajaran Lampau Pada Perguruan Tinggi Yang Menyelenggarakan Pendidikan Akademik. Rekognisi Pembelajaran Lampau (RPL) adalah pengakuan atas capaian pembelajaran seseorang yang diperoleh dari pendidikan formal, nonformal, informal, dan/atau pengalaman kerja sebagai dasar melanjutkan pendidikan formal dan untuk melakukan penyetaraan kualifikasi tertentu.

Program Studi Ilmu Hukum Fakultas Hukum Universitas Dirgantara Marsekal Suryadarma adalah program studi yang meluluskan Sarjana Hukum yang nantinya lulusannya dapat menguasai pengetahuan dan keterampilan di bidang hukum, serta memiliki sikap dan kemampuan untuk menerapkan secara fungsional, sehingga mampu memecahkan persoalan yang berkaitan dengan bidang keahliannya, Memiliki keahlian dalam analisis dan kajian hukum serta organisasi secara professional melalui pendekatan teoritis maupun praktis dan memiliki kemampuan entrepreneurship sekaligus memiliki kesanggupan untuk menciptakan lapangan kerja bagi dirinya sendiri. Melalui program RPL, program studi S-1 Ilmu Hukum Universitas Dirgantara Marsekal Suryadarma ingin berkontribusi menjadi alternatif kampus yang menyediakan metode pembelajaran yang mendukung kepentingan bekerja terutama bagi karyawan-karyawan yang berprofesi Penegak Hukum (Jaksa, Hakim, Pengacara, Polisi), Aparatur Sipil Negara (ASN), Akademisi, Pengusaha (Konsultan Hukum, Pemilik Firma Hukum), TNI dan lain - lain, agar bisa berkuliah sambil bekerja dengan pengakuan pengalaman kerja yang sudah dimiliki sehingga mempersingkat waktu kuliah.

Program ini bertujuan untuk memberikan kesempatan kepada karyawan/pekerja di bidang hukum untuk menempuh pendidikan tinggi dalam program studi S-1 Ilmu Hukum dengan pengakuan pengalaman kerja dan pendidikan nonformal dan informal seperti pelatihan-pelatihan diklat paralegal, Pendidikan Khusus Profesi Advokat (PKPA), Perancangan dan Analisis Kontrak, Penyusunan Surat/Dokumen Persidangan di Pengadilan dan lain – lain, yang telah ditempuh di perusahaan tempat mereka bekerja. Manfaat dari pelaksanaan program ini ialah menghasilkan tenaga kerja Indonesia yang diharapkan mampu menempati jenjang kualifikasi yang tinggi di tempat kerja, dimana tenaga kerja yang demikian adalah lulusan dari pendidikan formal yaitu tingkat sarjana. Lulusan program studi S-1 Ilmu Hukum Universitas Dirgantara Marsekal Suryadarma diharapkan mampu mencetak sarjana-sarjana hukum andal, yaitu lulusan yang mampu menganalisis berbagai permasalahan hukum dengan menggunakan gagasan, prosedur, metode, dan konsep dalam bidang ilmu hukum sesuai dengan etika.

Kelebihan program Rekognisi Pembelajaran Lampau ini yaitu:

1. Melalui asesmen, pencapaian pembelajaran yang diperoleh dari pengalaman kerja dan pelatihan bersertifikasi ditetapkan menjadi perolehan satuan kredit semester (sks) dalam bentuk mata kuliah.
2. Dengan perolehan satuan kredit semester (sks) melalui asesmen seperti yang disebutkan pada poin 1, maka mahasiswa mempunyai kesempatan untuk lulus lebih cepat dibandingkan mahasiswa yang menempuh pembelajaran melalui jalur reguler (8 semester). Tabel berikut memberikan contoh perolehan satuan kredit semester (sks) yang bisa memperpendek masa studi mahasiswa S-1.

Latar belakang pendidikan	Jumlah sks yang diakui	Lama studi awal	Lama studi melalui jalur RPL
Diploma tiga	maksimal 100 sks	8 semester	3 sampai 4 semester
Non Diploma tiga	maksimal 60 sks		5 sampai 7 semester

3. Perolehan pengakuan satuan kredit semester (sks) dapat mempersingkat semester yang harus ditempuh, sehingga berdampak pada biaya kuliah yang harus dibayarkan menjadi lebih hemat dibandingkan dengan 8 (delapan) semester penuh.
4. Pembelajaran pada mahasiswa yang masuk melalui program RPL dijamin kualitasnya sama dengan jalur reguler. Hal ini dilakukan dengan pengaturan jumlah satuan kredit semester (sks) yang diambil tiap mahasiswa yang masuk melalui program RPL dibatasi dan diperhitungkan tiap semester untuk mendapatkan hasil yang berkualitas. Mahasiswa dapat fokus belajar dengan jumlah mata kuliah yang sudah diatur dan terbatas di tiap semester.
5. Bagi Perguruan Tinggi, program RPL adalah salah satu cara efektif dan efisien mendekatkan dunia usaha dan dunia industri dengan perguruan tinggi. Dengan merekrut karyawan sebagai mahasiswanya, diharapkan kerjasama antara dunia usaha/dunia industri dan perguruan tinggi dapat terjalin.
6. Program RPL dapat mengidentifikasi kesenjangan keterampilan yang diperoleh selama Pendidikan dan yang dibutuhkan di dunia industri, sebagai bahan evaluasi kurikulum Pendidikan tinggi
7. Program RPL mengimplementasikan belajar sepanjang hayat sehingga memotivasi Pendidikan berkelanjutan.

Untuk melakukan studi lanjut pada S-1 Ilmu Hukum Unsurnya melalui jalur RPL, maka calon mahasiswa menyampaikan portofolio yang dapat dipergunakan untuk asesmen perolehan satuan kredit semester (sks) dalam bentuk dokumen seperti ijazah dan atau transkrip nilai Pendidikan sebelumnya (program Diploma dan Non Diploma), sertifikasi kompetensi, sertifikasi profesi, daftar riwayat hidup, dan dokumen pendukung lainnya. Pengakuan perolehan sks pada Pendidikan akademik S1 dari jalur RPL, mempunyai landasan hukum sebagai berikut:

1. Undang-undang nomor 12 tahun 2012 tentang Pendidikan tinggi

2. Peraturan Presiden Nomor 8 tahun 2012 tentang Kerangka Kualifikasi Nasional Indonesia (KKNI)
3. Permendikbud No 3 Tahun 2020 tentang Standar Nasional Pendidikan Tinggi
4. Peraturan Menteri Pendidikan, Kebudayaan, Riset, dan Teknologi Nomor 41 Tahun 2021 tentang Rekognisi Pembelajaran Lampau
5. Keputusan Direktur Jenderal Pendidikan Tinggi, Riset, dan Teknologi Kementerian Pendidikan, Kebudayaan, Riset, dan Teknologi Republik Indonesia Nomor 162/E/KPT/2022 tentang Petunjuk Teknis Rekognisi Pembelajaran Lampau Pada Perguruan Tinggi Yang Menyelenggarakan Pendidikan Akademik

Calon mahasiswa dapat memilih mata kuliah yang diajukan untuk RPL sesuai dengan kompetensi (Capaian Pembelajaran mata kuliah atau CPMK) yang menurut calon mahasiswa diperoleh dari pembelajaran secara nonformal, informal atau pengalaman kerja, atau dari pembelajaran formal yang pernah diikuti ketika mengikuti kuliah di Perguruan Tinggi sebelumnya. Tabel 1 adalah Daftar Mata Kuliah yang dapat dipilih oleh calon mahasiswa untuk diakui melalui jalur RPL (yang bertanda √ pada kolom RPL).

Pada saat mendaftar dan mengajukan aplikasi, calon mahasiswa diminta untuk mencantumkan daftar Mata Kuliah yang diajukan untuk diakui melalui jalur RPL dan mengisi Formulir Evaluasi Diri untuk masing-masing Mata Kuliah yang diajukan disertai dengan **Bukti** yang mendukung *klaim* Capaian Pembelajaran Mata Kuliah tersebut. (Jenis Bukti yang dapat disertakan dapat dipilih dari daftar jenis bukti yang disediakan pada Formulir Evaluasi Diri).

**Tabel 1. Daftar Mata Kuliah Program Studi Ilmu Hukum**

NO.	KODE MATA KULIAH	NAMA MATA KULIAH	SKS	RPL	TIDAK	FORMULIR EVALUASI DIRI (FED-NOMOR)
1	121083101	Pengantar Ilmu Hukum	3	√		
2	121083102	Pengantar Hukum Indonesia	3	√		
3	121083103	Ilmu Negara*	3	√		
4	121082504	Pendidikan Pancasila*	2	√		
5	121082105	Pengantar Sosiologi	2	√		
6	121082106	Pengantar Filsafat Ilmu*	2	√		
7	121082507	Bahasa Indonesia*	2	√		
8	121082508	Bahasa Inggris*	2	√		
9	121082109	Bahasa Belanda*	2	√		
10	221083101	Hukum Perdata	3	√		
11	221083102	Hukum Pidana	3	√		
12	221083103	Hukum Tata Negara	3	√		
13	221082104	Pengantar Antropologi	2	√		
14	221082505	Pendidikan Agama*	2	√		
15	221082506	Pendidikan Kewarganegaraan*	2	√		
16	221083207	Hukum Internasional	3	√		
17	221082208	Hukum Islam	2	√		
18	221082209	Hukum Adat	2	√		
19	221083101	Hukum Perdata	3	√		
20	321082201	Hukum Dagang	2	√		
21	321083102	Hukum Administrasi Negara	3	√		

22	421083202	Ilmu & Teknik Perundang-Undangan	3	√		
23	321083203	Hukum Agraria & Pendaftaran Tanah	3	√		
24	321083104	Hukum Acara Perdata	3	√		
25	321083405	Kriminologi & Viktimologi	3	√		
26	321082606	Hukum Perikatan	2	√		
27	321083107	Hukum Udara	3	√		
28	321082408	Hukum Perdata Internasional	2	√		
29	421083201	Hukum Lingkungan Nasional & Internasional	3	√		
30	521083101	Hukum Perusahaan & Kepailitan	3	√		
31	521083102	Hukum Waris (Islam, Adat & Barat)	3	√		
32	421083103	Hukum Acara Pidana	3	√		
33	421083104	Hukum Acara Peradilan TUN	3	√		
34	621082202	Hukum Pidana Internasional	2	√		
35	421082105	Hukum Acara Peradilan Agama	2	√		
36	421082607	Hukum Kekayaan Intelektual	2	√		
37	421082608	Hukum Pengangkutan	2	√		
38	621083401	Hukum Antariksa	3	√		
39	521082603	Hukum Bisnis Penerbangan	2	√		
40	621082103	Teknik Perancangan Kontrak	2	√		
41	521082604	Hk Arbitrase & Alt Peny Sengketa	2	√		
42	521083205	Hukum Ketenagakerjaan & Peradilan Hubungan Industrial	3	√		
43	521083606	Hukum Pajak & Pengadilan Pajak	3	√		
44	621083106	Metode Penulisan & Penelitian Hukum	3	√		
45	621083607	Diklat Kemahiran Hukum Acara Pidana	3	√		
46	521083608	Hukum Telekomunikasi & Cyber	3	√		
47	721083601	Hak Asasi Manusia & Pengadilan HAM	3	√		
48	621082604	Hukum Laut	2	√		
49	721082102	Penalaran & Argumentasi Hukum	2	√		
50	721082103	Peradilan Semu	2	√		
51	721082404	Filsafat Hukum	2	√		
52	621082205	Hukum Keselamatan & Keamanan Penerbangan	2	√		
53	721082305	Etika Profesi Hukum	2	√		
54	421083106	Hukum Mahkamah Konstitusi & Acara MK	3	√		
55	621083608	Diklat Kemahiran Hukum Acara Perdata	3	√		
56	521082407	Tindak Pidana Khusus	2	√		
57	821086101	Skripsi / Penulisan Hukum	6	√		
58	921082401	Hukum Transaksi Bisnis Internasional	2	√		
59	921082102	Hukum Perlindungan Konsumen	2	√		
60	921082103	Hukum Pidana Militer	2	√		
61	921082104	Hukum Pemerintah Daerah	2	√		
62	921082205	Hukum Kesehatan	2	√		
63	921082606	Hukum Industri	2	√		
64	921082407	Hukum Investasi	2	√		
65	921082608	Hukum Pengadaan Barang & Jasa	2	√		
66	921082209	Hukum Kepolisian	2	√		
67	921082210	Hukum Perbankan dan Surat Berharga	2	√		
68	921082611	Hukum Perlindungan Perempuan & Anak	2	√		
69	921084412	Program Pendidikan Pengabdian Masyarakat (P3M)	4	√		
70	921082413	Mata Kuliah di Program Studi Lain	2	√		

Keterangan: \* = mata kuliah pilihan umum

## TAHAPAN PENDAFTARAN DAN ASESMEN RPL

Tahapan pendaftaran untuk mengajukan RPL bagi calon mahasiswa ditunjukkan oleh **Gambar 1**.

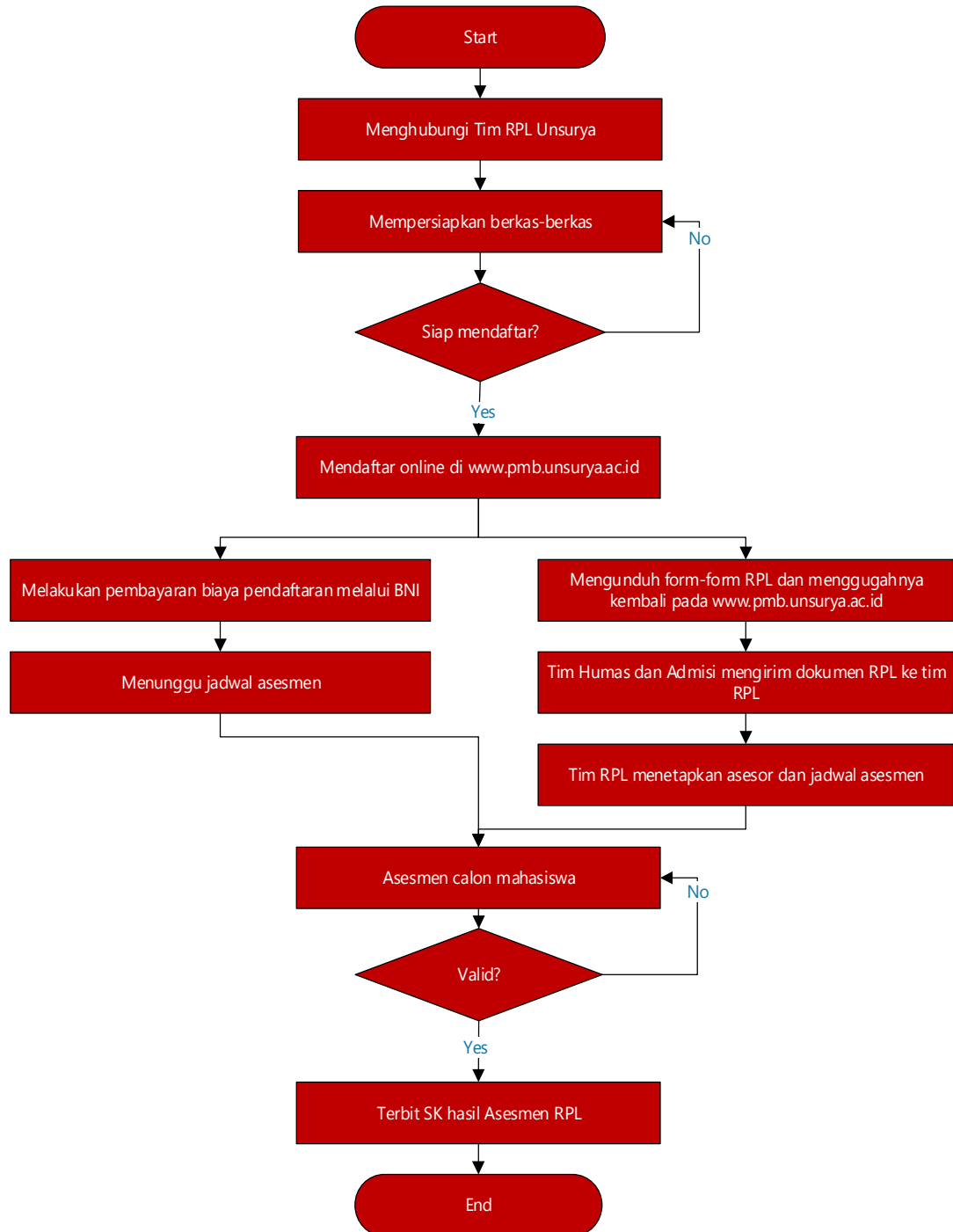

**Gambar 1.** Alur pendaftaran program RPL bagi calon mahasiswa

Tahapan pendaftaran jalur RPL bagi calon mahasiswa terdiri dari 4 (empat) tahap utama yaitu:

**1. Tahap konfirmasi jalur RPL**

Calon mahasiswa yang berminat mendaftar melalui jalur RPL, harus menghubungi Koordinator Tim RPL yang berada di Pusat Penerimaan Mahasiswa Baru (PMB) terlebih dahulu sebelum melakukan pendaftaran online pada website [www.pmb.unsurya.ac.id](http://www.pmb.unsurya.ac.id). Tahap ini dilakukan agar calon mahasiswa mengetahui informasi secara detail mengenai program jalur RPL sehingga calon mahasiswa dapat mempersiapkan diri untuk mendaftar. Jika diperlukan konsultasi lebih lanjut maka calon mahasiswa akan diarahkan ke Tim RPL pada Program Studi yang sesuai. Jika sudah siap mendaftar maka calon mahasiswa dapat melakukan pendaftaran secara online pada website [www.pmb.unsurya.ac.id](http://www.pmb.unsurya.ac.id), lalu mengunduh form-form aplikasi (pada website [www.pmb.unsurya.ac.id](http://www.pmb.unsurya.ac.id)) sebagai persiapan asesmen.

**2. Tahap Menyiapkan Aplikasi RPL**

Form-form aplikasi yang telah diunduh, selanjutnya dilengkapi sesuai dengan portofolio yang dimiliki. Jika sudah lengkap, kemudian unggah kembali form-form aplikasi yang telah diisi tersebut pada website [www.pmb.unsurya.ac.id](http://www.pmb.unsurya.ac.id). Tahap selanjutnya yaitu melakukan pembayaran biaya pendaftaran melalui bank BNI dengan memasukkan kode billing pendaftaran dan menunggu jadwal asesmen.

**3. Tahap Penilaian/Asesmen oleh Asesor**

Koordinator Tim RPL akan meneruskan informasi pendaftar dan form-form aplikasi yang telah diisi beserta bukti portofolio dan telah diunggah oleh pendaftar ke Asesor. Tim RPL akan membuat jadwal Asesmen calon mahasiswa oleh Asesor dan menginformasikan kepada calon mahasiswa. Asesor melakukan asesmen kepada calon mahasiswa sesuai jadwal yang telah ditentukan oleh Tim RPL.

**4. Tahap Keputusan Hasil Asesmen RPL**

Setelah asesmen dilakukan oleh asesor, kemudian asesor menyerahkan hasil asesmen ke Tim RPL untuk divalidasi. Jika hasilnya belum valid maka akan dilakukan asesmen ulang (re-assessment), sedangkan jika sudah valid maka Tim RPL akan mengusulkan penerbitan SK Rektor mengenai Hasil Asesmen kepada Wakil Rektor I Bidang Akademik. Surat Keputusan Rektor mengenai hasil asesmen akan disampaikan kepada Biro Akademik, Program Studi terkait, calon mahasiswa, dan Pusat Kominfo Unsurya.

## **II. PENGAKUAN HASIL ASESMEN**

Pengakuan hasil asesmen adalah berupa **perolehan sks** dari beberapa Mata Kuliah sesuai hasil asesmen (untuk rekognisi Capaian Pembelajaran dari pendidikan nonformal, informal atau pengalaman kerja ke pendidikan formal) dan/atau **transfer sks** (untuk rekognisi Capaian Pembelajaran dari pendidikan formal sebelumnya yang telah diikuti pada jenjang pendidikan Tinggi). Jumlah Mata Kuliah dan jumlah sks yang direkognisi



merupakan gabungan dari hasil asesmen Transfer sks dan Perolehan sks. Adapun skema pengakuan hasil asesmen ditunjukkan pada **Gambar 2**.

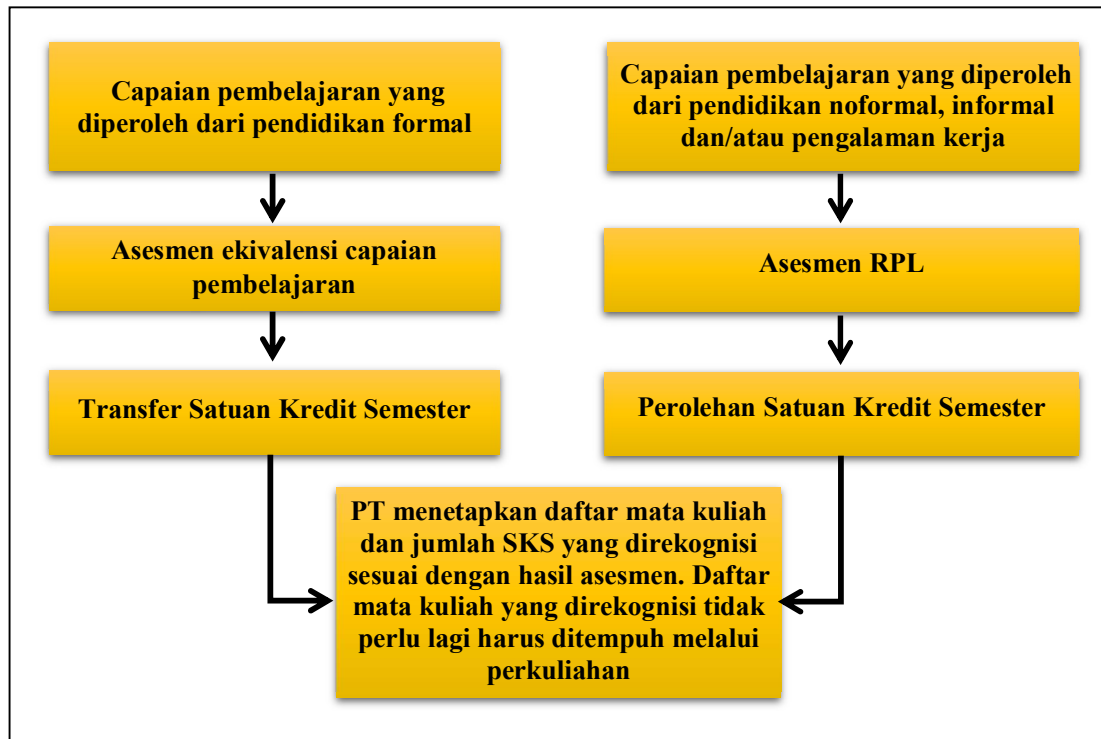

**Gambar 2.** Skema rekognisi capaian pembelajaran

### III. PERSYARATAN CALON MAHASISWA

Calon mahasiswa jalur RPL harus memenuhi persyaratan sebagai berikut<sup>1</sup>:

1. Minimal Lulusan **SMA/SMK/MA/MAK** atau **sederajat** dan/atau pernah mengikuti kuliah jenjang Diploma atau Sarjana tetapi tidak tamat.
2. Berpengalaman kerja yang relevan dengan Capaian Pembelajaran (CP) program studi yang menunjukkan penguasaan CP/kompetensi secara parsial atau secara keseluruhan program studi yang dituju.
3. Memiliki sertifikat kompetensi/profesi yang relevan dengan CP program studi yang dipilih
4. Wajib mempersiapkan dan menyediakan berkas-berkas portofolio yang diperlukan untuk proses asesmen.
5. Bersedia mengikuti rangkaian proses asesmen yang ditentukan oleh Tim RPL (pemeriksaan portofolio/wawancara/demonstrasi pengetahuan & ketrampilan)

<sup>1</sup> Persyaratan diisi oleh Perguruan Tinggi sesuai dengan jenjang kualifikasi Program Studi yang menyelenggarakan RPL.

#### IV. PENDAFTARAN KULIAH DAN BIAYA KULIAH

Setelah selesai mengikuti proses asesmen dan disepakati hasilnya oleh calon mahasiswa, maka tahap selanjutnya adalah mengisi KRS secara online untuk mengikuti perkuliahan mata kuliah sisa yang belum direkognisi serta melakukan pembayaran sesuai dengan tarif biaya kuliah jalur RPL yang berlaku di Universitas Dirgantara Marsekal Suryadarma. Secara lengkap diagram alur proses RPL pada Pendidikan Akademik di Universitas Dirgantara Marsekal Suryadarma ditunjukkan pada **Gambar 3**.

#### V. DIAGRAM TAHAPAN PROSES RPL DAN KULIAH DI PERGURUAN TINGGI.

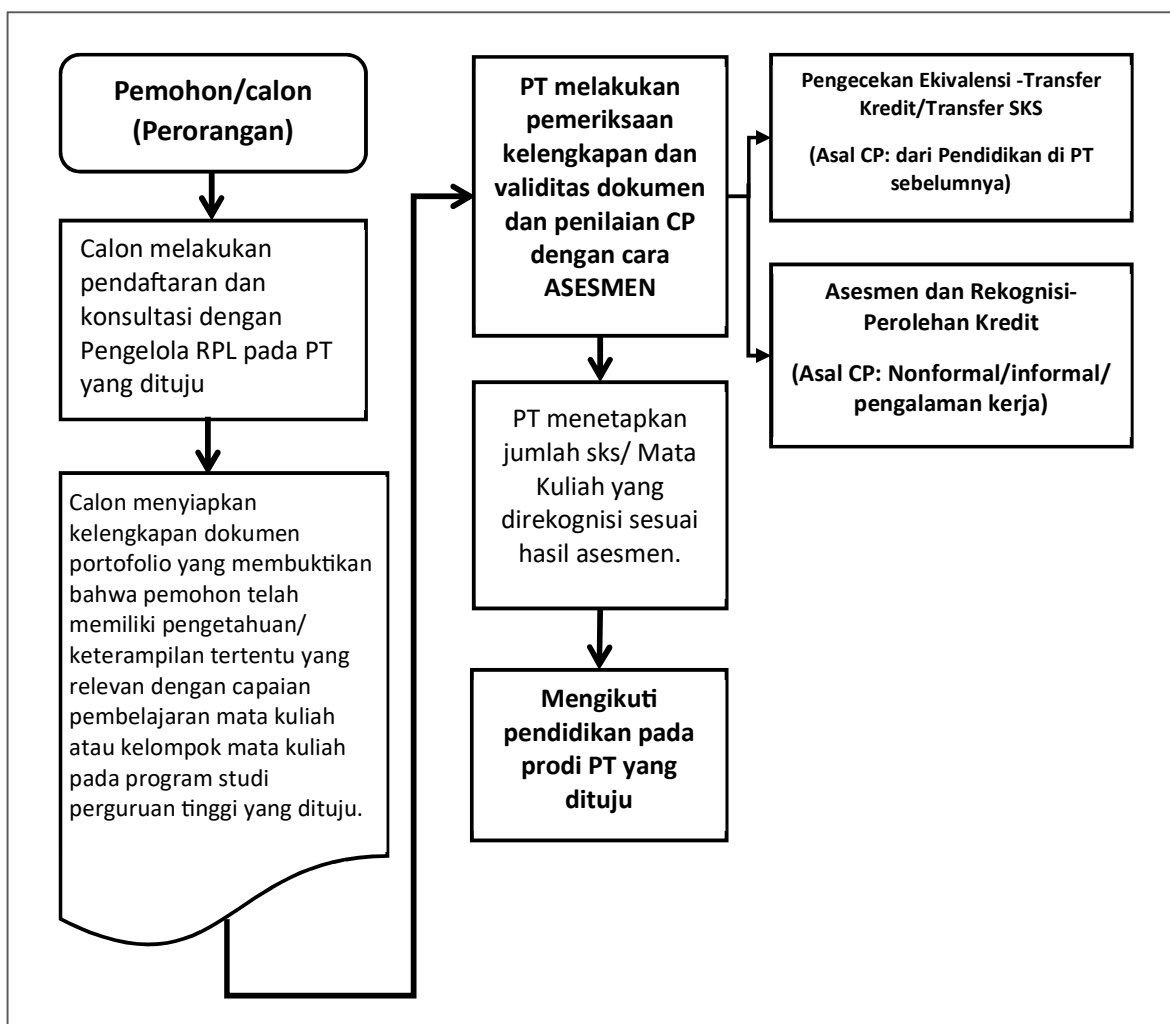

**Gambar 3.** Alur Lengkap Pelaksanaan Pendidikan Akademik Jalur RPL di Universitas Dirgantara Marsekal Suryadarma