

UNIVERSITAS DIRGANTARA MARSEKAL SURYADARMA

Program Studi Magister Manajemen



**PETUNJUK UNTUK CALON MAHASISWA
REKOGNISI PEMBELAJARAN LAMPAU (RPL)**

**Jakarta
Juni 2023**

DAFTAR ISI

1. PENDAHULUAN	1
2. TAHAPAN PELAKSANAAN RPL.....	5
3. PENGAKUAN HASIL ASESMEN	6
4. PERSYARATAN CALON MAHASISWA RPL.....	7
5. PENDAFTARAN KULIAH DAN BIAYA KULIAH	7
6. LAMPIRAN: Tahapan Proses RPL dan Menyelesaikan Kuliah di Perguruan Tinggi	8

I. PENDAHULUAN

Perguruan Tinggi diharapkan dapat menjadi alternative kampus yang menyediakan metode pembelajaran yang mendukung kepentingan penguatan dalam bekerja agar selaras dengan amanat Undang-undang bahwa pembelajaran adalah sepanjang hayat. Dukungan pemerintah dalam upaya Perguruan Tinggi menyediakan metode pembelajaran yang mendukung kepentingan bekerja tertuang dalam Peraturan Menteri Pendidikan, Kebudayaan, Riset, dan Teknologi Nomor 41 Tahun 2021 tentang Rekognisi Pembelajaran Lampau, selanjutnya secara teknis diatur dalam Keputusan Direktur Jenderal Pendidikan Tinggi, Riset, dan Teknologi Kementerian Pendidikan, Kebudayaan, Riset, dan Teknologi Republik Indonesia Nomor 162/E/KPT/2022 tentang Petunjuk Teknis Rekognisi Pembelajaran Lampau Pada Perguruan Tinggi Yang Menyelenggarakan Pendidikan Akademik. Rekognisi Pembelajaran Lampau (RPL) adalah pengakuan atas capaian pembelajaran seseorang yang diperoleh dari pendidikan formal, nonformal, informal, dan/atau pengalaman kerja sebagai dasar melanjutkan pendidikan formal dan untuk melakukan penyetaraan kualifikasi tertentu.

Program Studi Magister Manajemen Program Pascasarjana Universitas Dirgantara Marsekal Suryadarma adalah program studi yang meluluskan Sarjana Magister Manajemen yang nantinya lulusannya yang sudah bekerja atau akan bekerja dengan lulusan profil Magister Manajemen adalah 1) Manajer : di rancang untuk menjadi pada organisasi bisnis dan non bisnis dalam skala lokal, nasional dan multi nasional bidang Sumber Daya Manusia, Pemasaran, Keuangan dan Kedirgantaraan 2) Konsultan Manajemen : dirancang untuk menjadi Penganalisis dan penyedia arahan informasi manajemen kepada manajemen perusahaan yang dapat digunakan untuk perencanaan, pengorganisasian, pengendalian, dan pembuatan keputusan manajerial 3) Scientist : dirancang untuk memiliki pengetahuan tentang pengendalian, dan evaluasi bisnis, mengikuti informasi *best practice* penerapan ilmu manajemen dalam bisnis serta mampu berkarya di bidang pendidikan sesuai keahliannya baik *airport management, financial, marketing and human resources development* untuk melakukan riset dan pengabdian masyarakat, dengan mengikuti perkembangan IPTEK serta berpikir secara logis, berdasarkan nilai kejujuran, peduli dan bertanggungjawab. 4) Entrepreneur dirancang untuk mampu melakukan aktivitas wirausaha yang dicirikan dengan memiliki kemampuan entrepreneur dan manajerial, berpikir kreatif dan berinovasi, kemampuan berkomunikasi, bernegosiasi dan memiliki network yang luas serta tanggap terhadap perubahan kebutuhan dan keinginan pasar dan industri, dalam menghadapi tantangan global dengan berlandaskan nilai kejujuran, peduli dan bertanggungjawab. Melalui program RPL, program studi S-2 Magister Manajemen Universitas Dirgantara Marsekal Suryadarma ingin berkontribusi menjadi alternative kampus yang menyediakan metode pembelajaran yang mendukung kepentingan

Kelebihan program Rekognisi Pembelajaran Lampau ini yaitu:

1. Melalui asesmen, pencapaian pembelajaran yang diperoleh dari pengalaman kerja dan pelatihan ke-engineeringan bersertifikasi ditetapkan menjadi perolehan satuan kredit semester (sks) dalam bentuk mata kuliah.
2. Dengan perolehan satuan kredit semester (sks) melalui asesmen seperti yang disebutkan pada poin 1, maka mahasiswa mempunyai kesempatan untuk lulus lebih cepat dibandingkan mahasiswa yang menempuh pembelajaran melalui jalur regular (4 semester). Tabel berikut memberikan contoh perolehan satuan kredit semester (sks) yang bisa memperpendek masa studi mahasiswa S-2

Latar belakang pendidikan	Jumlah sks yang diakui	Lama studi awal	Lama studi melalui jalur RPL
Strata satu	maksimal 30 sks	4 semester	2 semester

3. Perolehan pengakuan satuan kredit semester (sks) dapat mempersingkat semester yang harus ditempuh, sehingga berdampak pada biaya kuliah yang harus dibayarkan menjadi lebih hemat dibandingkan dengan 4 (empat) semester penuh.
4. Pembelajaran pada mahasiswa yang masuk melalui program RPL dijamin kualitasnya sama dengan jalur reguler. Hal ini dilakukan dengan pengaturan jumlah satuan kredit semester (sks) yang diambil tiap mahasiswa yang masuk melalui program RPL dibatasi dan diperhitungkan tiap semester untuk mendapatkan hasil yang berkualitas. Mahasiswa dapat fokus belajar dengan jumlah mata kuliah yang sudah diatur dan terbatas di tiap semester.
5. Bagi Perguruan Tinggi, program RPL adalah salah satu cara efektif dan efisien mendekatkan dunia usaha dan dunia industri dengan perguruan tinggi. Dengan merekrut karyawan sebagai mahasiswanya, diharapkan kerjasama antara dunia usaha/dunia industri dan perguruan tinggi dapat terjalin.
6. Program RPL dapat mengidentifikasi kesenjangan keterampilan yang diperoleh selama Pendidikan dan yang dibutuhkan di dunia industri, sebagai bahan evaluasi kurikulum Pendidikan tinggi
7. Program RPL mengimplementasikan belajar sepanjang hayat sehingga memotivasi Pendidikan berkelanjutan

Untuk melakukan studi lanjut pada S-2 Magister Manajemen Unsurya melalui jalur RPL, maka calon mahasiswa menyampaikan portofolio yang dapat dipergunakan untuk asesmen perolehan satuan kredit semester (sks) dalam bentuk dokumen seperti ijazah dan atau transkrip nilai Pendidikan sebelumnya (strata satu, sertifikasi kompetensi, sertifikasi profesi, daftar riwayat hidup, dan dokumen pendukung lainnya. Pengakuan perolehan sks pada Pendidikan akademik S-2 dari jalur RPL, mempunyai landasan hukum sebagai berikut:

1. Undang-undang nomor 12 tahun 2012 tentang Pendidikan tinggi
2. Peraturan Presiden Nomor 8 tahun 2012 tentang Kerangka Kualifikasi Nasional Indonesia (KKNI)
3. Permendikbud No 3 Tahun 2020 tentang Standar Nasional Pendidikan Tinggi
4. Peraturan Menteri Pendidikan, Kebudayaan, Riset, dan Teknologi Nomor 41 Tahun 2021 tentang Rekognisi Pembelajaran Lampau
5. Keputusan Direktur Jenderal Pendidikan Tinggi, Riset, dan Teknologi Kementerian Pendidikan, Kebudayaan, Riset, dan Teknologi Republik Indonesia Nomor 162/E/KPT/2022 tentang Petunjuk Teknis Rekognisi Pembelajaran Lampau Pada Perguruan Tinggi Yang Menyelenggarakan Pendidikan Akademik

Calon mahasiswa dapat memilih mata kuliah yang diajukan untuk RPL sesuai dengan kompetensi (Capaian Pembelajaran mata kuliah atau CPMK) yang menurut calon mahasiswa diperoleh dari pembelajaran secara nonformal, informal atau pengalaman kerja, atau dari pembelajaran formal yang pernah diikuti ketika mengikuti kuliah di Perguruan Tinggi sebelumnya. Tabel 1 adalah Daftar Mata Kuliah yang dapat dipilih oleh calon mahasiswa untuk diakui melalui jalur RPL (yang bertanda √ pada kolom RPL).

Pada saat mendaftar dan mengajukan aplikasi, calon mahasiswa diminta untuk mencantumkan daftar Mata Kuliah yang diajukan untuk diakui melalui jalur RPL dan mengisi Formulir Evaluasi Diri untuk masing-masing Mata Kuliah yang diajukan disertai dengan **Bukti**

yang mendukung *klaim* Capaian Pembelajaran Mata Kuliah tersebut. (Jenis Bukti yang dapat disertakan dapat dipilih dari daftar jenis bukti yang disediakan pada Formulir Evaluasi Diri).

Tabel 1. Daftar Mata Kuliah Program Studi Magister Manajemen

NO.	KODE MATA KULIAH	NAMA MATA KULIAH	Sks	RPL	TIDAK	FORMULIR EVALUASI DIRI (FED-NOMOR)
1	MKK1301	Manajemen Sumber Daya Manusia	3	√		
2	MKK1302	Manajemen Pemasaran	3	√		
3	MKK 1303	Statistika Manajemen dan Bisnis	3		√	
4	MKK 1304	Ekonomi Manajerial	3	√		
5	MKK 2305	Metodologi Penelitian Manajemen	3		√	
6	MKK 2306	Manajemen Keuangan	3	√		
7	MKK 2307	Manajemen Strategik	3	√		
8	MKK 2308	Sistem Informasi Manajemen dan Bisnis	3	√		
9	MKB 3301	Manajemen Operasional dan Produksi*	3	√		
10	MKB 3302	Perilaku Organisasi dan Kepemimpinan *	3	√		
11	MKB 3303	Perencanaan Strategi Pengembangan Sumber Daya Manusia*	3	√		
12	MKB 3304	Manajemen Kinerja*	3	√		
13	MKB 3305	Lingkungan Bisnis dan Entrepreneurship**	3	√		
14	MKB 3306	Strategi Pemasaran**	3	√		
15	MKB 3307	Pemasaran Jasa**	3	√		
16	MKB 3308	Riset Pemasaran**	3	√		
17	MKB 3309	Analisis Laporan Keuangan***	3	√		
18	MKB 3310	Manajemen Keuangan Internasional***	3	√		
19	MKB 3311	Analisis Investasi dan Manajemen Portofolio***	3	√		
20	MKB 3312	Manajemen Resiko***	3	√		
21	MKB 3313	Manajemen Kebandarudaraan****	3	√		
22	MKB 3314	Manajemen Transportasi Udara****	3	√		
23	MKB 3315	Manajemen Logistik****	3	√		
24	MKB 3316	Manajemen Bandar Udara****	3	√		
25	MKB 4101	Seminar Usulan Penelitian	1		√	
26	MKB 4102	Tesis	6		√	
		Jumlah	43			

* = mata kuliah pilihan peminatan/konsentrasi Manajemen SDM sebanyak 12 sks (4 MK Pilihan)
 ** = mata kuliah pilihan peminatan/konsentrasi Manajemen Pemasaran sebanyak 12 sks (4 MK Pilihan)
 *** = mata kuliah pilihan peminatan/konsentrasi Manajemen Keuangan sebanyak 12 sks (4 MK Pilihan)
 **** = mata kuliah pilihan peminatan/konsentrasi Manajemen Kebandarudaraan sebanyak 12 sks (4 MK pilihan)

II. TAHAPAN PENDAFTARAN DAN ASESMEN RPL

Tahapan pendaftaran untuk mengajukan RPL bagi calon mahasiswa ditunjukkan oleh Gambar 1.

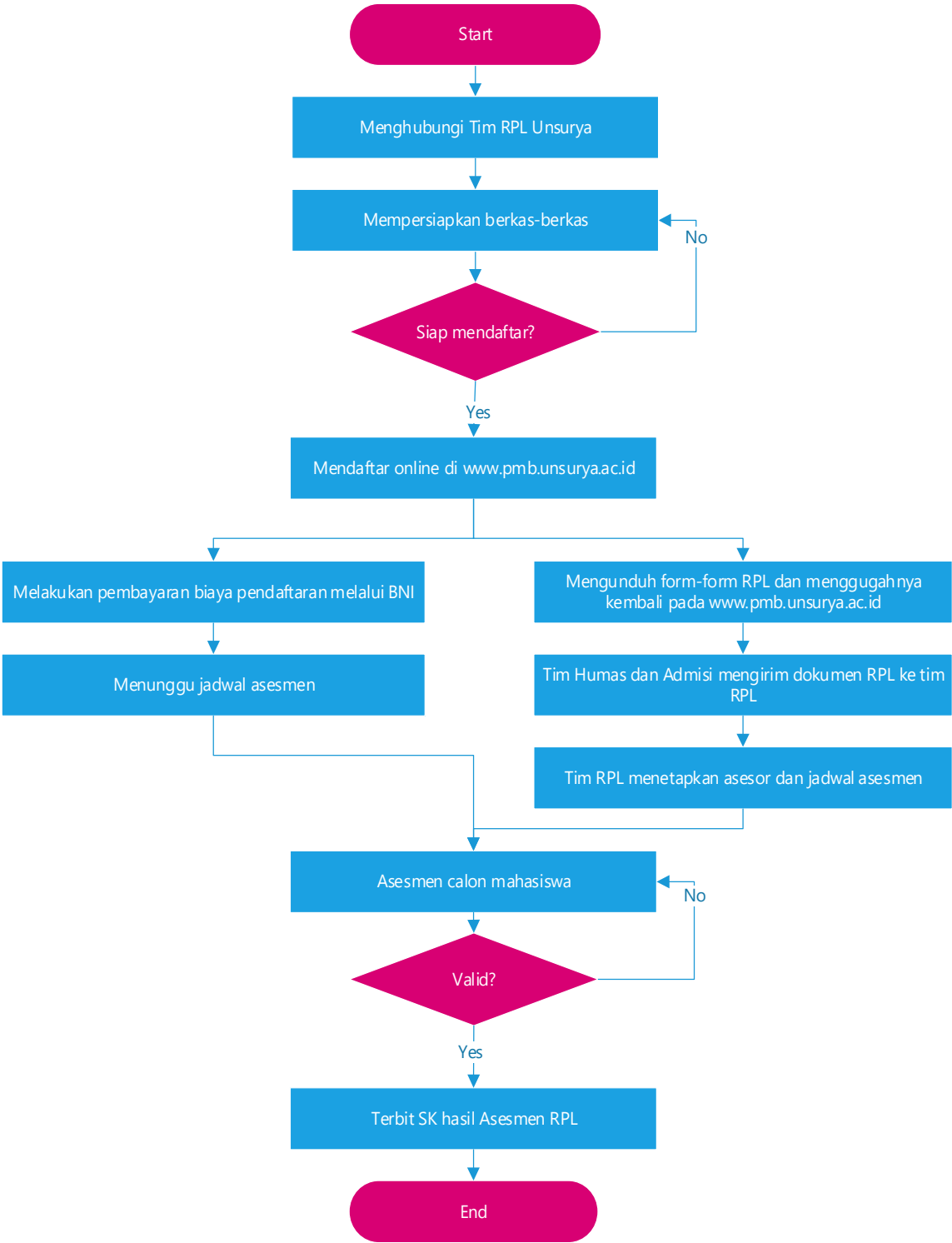

Gambar 1. Alur pendaftaran program RPL bagi calon mahasiswa

Tahapan pendaftaran jalur RPL bagi calon mahasiswa terdiri dari 4 (empat) tahap utama yaitu:

1. Tahap konfirmasi jalur RPL

Calon mahasiswa yang berminat mendaftar melalui jalur RPL, harus menghubungi Koordinator Tim RPL yang berada di Pusat Penerimaan Mahasiswa Baru (PMB) terlebih dahulu sebelum melakukan pendaftaran online pada website www.pmb.unsurya.ac.id. Tahap ini dilakukan agar calon mahasiswa mengetahui informasi secara detail mengenai program jalur RPL sehingga calon mahasiswa dapat mempersiapkan diri untuk mendaftar. Jika diperlukan konsultasi lebih lanjut maka calon mahasiswa akan diarahkan ke Tim RPL pada Program Studi yang sesuai. Jika sudah siap mendaftar maka calon mahasiswa dapat melakukan pendaftaran secara

online pada website www.pmb.unsurya.ac.id, lalu mengunduh form-form aplikasi (pada website www.pmb.unsurya.ac.id) sebagai persiapan asesmen.

2. Tahap Menyiapkan Aplikasi RPL

Form-form aplikasi yang telah diunduh, selanjutnya dilengkapi sesuai dengan portofolio yang dimiliki. Jika sudah lengkap, kemudian unggah kembali form-form aplikasi yang telah diisi tersebut pada website www.pmb.unsurya.ac.id. Tahap selanjutnya yaitu melakukan pembayaran biaya pendaftaran melalui bank BNI dengan memasukkan kode billing pendaftaran dan menunggu jadwal asesmen.

3. Tahap Penilaian/Asesmen oleh Asesor

Koordinator Tim RPL akan meneruskan informasi pendaftar dan form-form aplikasi yang telah diisi beserta bukti portofolio dan telah diunggah oleh pendaftar ke Asesor. Tim RPL akan membuat jadwal Asesmen calon mahasiswa oleh Asesor dan menginformasikan kepada calon mahasiswa. Asesor melakukan asesmen kepada calon mahasiswa sesuai jadwal yang telah ditentukan oleh Tim RPL.

4. Tahap Keputusan Hasil Asesmen RPL

Setelah asesmen dilakukan oleh asesor, kemudian asesor menyerahkan hasil asesmen ke Tim RPL untuk divalidasi. Jika hasilnya belum valid maka akan dilakukan asesmen ulang (re-assessment), sedangkan jika sudah valid maka Tim RPL akan mengusulkan penerbitan SK Rektor mengenai Hasil Asesmen kepada Wakil Rektor I Bidang Akademik. Surat Keputusan Rektor mengenai hasil asesmen akan disampaikan kepada Biro Akademik, Program Studi terkait, calon mahasiswa, dan Pusat Kominfo Unsurya.

III. PENGAKUAN HASIL ASESMEN

Pengakuan hasil asesmen adalah berupa **perolehan sks** dari beberapa Mata Kuliah sesuai hasil asesmen (untuk rekognisi Capaian Pembelajaran dari pendidikan nonformal, informal atau pengalaman kerja ke pendidikan formal) dan/atau **transfer sks** (untuk rekognisi Capaian Pembelajaran dari pendidikan formal sebelumnya yang telah diikuti pada jenjang pendidikan Tinggi). Jumlah Mata Kuliah dan jumlah sks yang direkognisi merupakan gabungan dari hasil asesmen Transfer sks dan Perolehan sks. Adapun skema pengakuan hasil asesmen ditunjukkan pada **Gambar 2**.

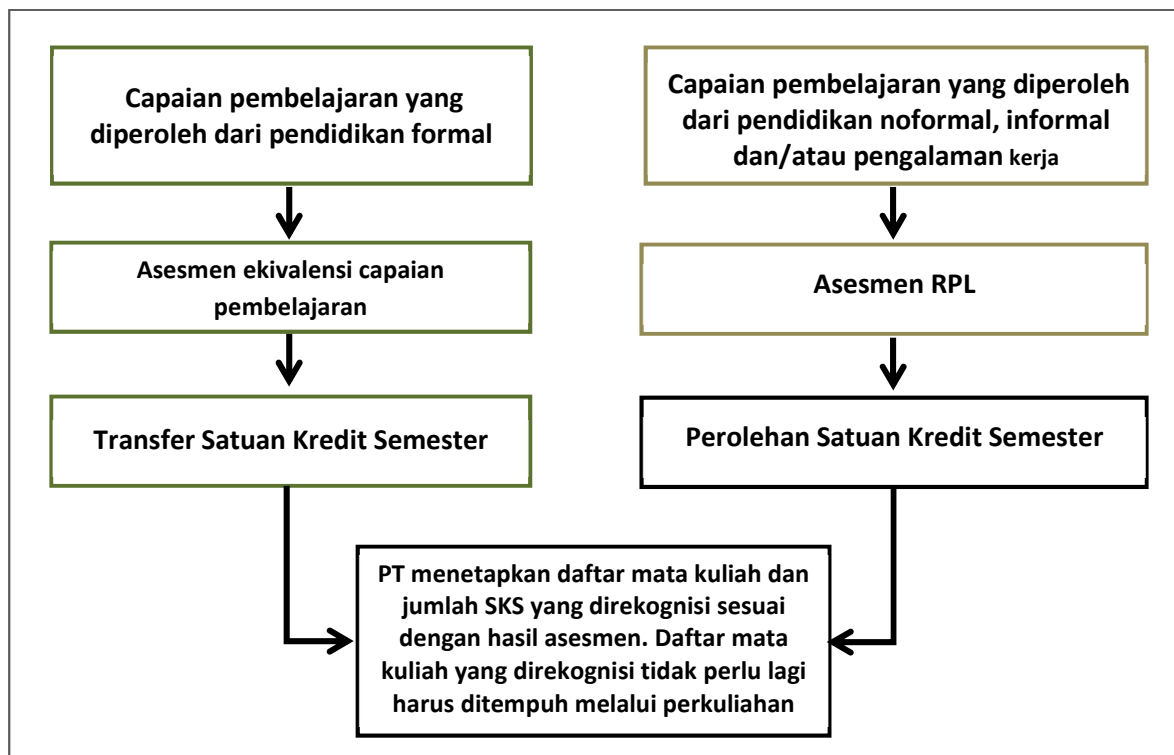

Gambar 2. Skema rekognisi capaian pembelajaran

IV. PERSYARATAN CALON MAHASISWA

Calon mahasiswa jalur RPL harus memenuhi persyaratan sebagai berikut:

1. Minimal Lulusan **SMA/SMK/MA/MAK** atau **sederajat** dan/atau pernah mengikuti kuliah jenjang Diploma atau Sarjana tetapi tidak tamat.
2. Berpengalaman kerja yang relevan dengan Capaian Pembelajaran (CP) program studi yang menunjukkan penguasaan CP/kompetensi secara parsial atau secara keseluruhan program studi yang dituju.
3. Memiliki sertifikat kompetensi/profesi yang relevan dengan CP program studi yang dipilih
4. Wajib mempersiapkan dan menyediakan berkas-berkas portofolio yang diperlukan untuk proses asesmen.
5. Bersedia mengikuti rangkaian proses asesmen yang ditentukan oleh Tim RPL (pemeriksaan portofolio/wawancara/demonstrasi pengetahuan & ketrampilan)

V. PENDAFTARAN KULIAH DAN BIAYA KULIAH

Setelah selesai mengikuti proses asesmen dan disepakati hasilnya oleh calon mahasiswa, maka tahap selanjutnya adalah mengisi KRS secara online untuk mengikuti perkuliahan mata kuliah sisa yang belum direkognisi serta melakukan pembayaran sesuai dengan tarif biaya kuliah jalur RPL yang berlaku di Universitas Dirgantara Marsekal Suryadarma. Secara lengkap diagram alur proses RPL pada Pendidikan Akademik di Universitas Dirgantara Marsekal Suryadarma ditunjukkan pada **Gambar 3**.

VI. DIAGRAM TAHAPAN PROSES RPL DAN KULIAH DI PERGURUAN TINGGI.

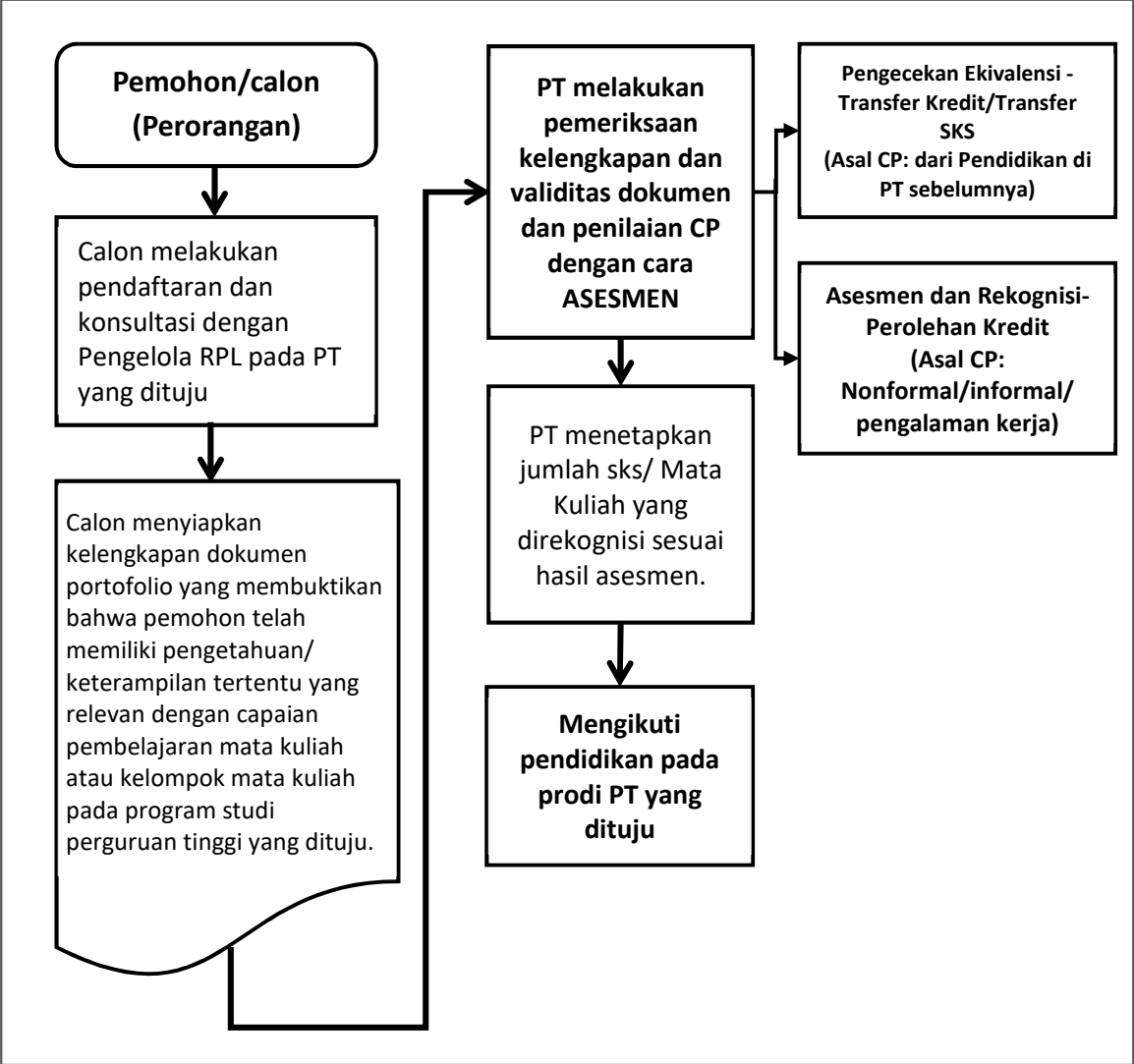

Gambar 3. Alur Lengkap Pelaksanaan Pendidikan Akademik Jalur RPL di Universitas Dirgantara Marsekal Suryadarma